



จุลสารกองทุนพัฒนาบทบาทสตรี

www.womenfund.in.th

ฉบับที่ ๑ ประจำเดือน ตุลาคม ๒๕๕๙



"สร้างสรรค์พลังสตรี

ให้เป็นพลังสำคัญในการพัฒนาประเทศ"

บทบรรณาธิการ

สารบัญ

สถิติค่ะ ท่านผู้อ่านทุกท่าน

จุลสารกองทุนพัฒนาบทบาทสตรี ประจำเดือน ตุลาคม ๒๕๕๙ เป็นฉบับปฐมฤกษ์ หลังจากที่คุณะรัฐมนตรี มีมติเมื่อวันที่ ๑๒ เมษายน ๒๕๕๙ ให้ควรวรรณกองทุนพัฒนาบทบาทสตรี สำนักเลขาธิการนายกรัฐมนตรี เข้ากับกองทุนพัฒนาบทบาทสตรี กรมการพัฒนาชุมชน โดยมีผลตั้งแต่วันที่ ๑ พฤษภาคม ๒๕๕๙ ซึ่งทำให้การบริหารกองทุนพัฒนาบทบาทสตรี อยู่ในความรับผิดชอบของกรมการพัฒนาชุมชน

ในเอกสารฉบับนี้ ทางสำนักงานกองทุนพัฒนาบทบาทสตรี ต้องการสื่อสารให้ทุกภาคส่วนได้รับทราบถึงรายละเอียดการดำเนินงานและข่าวสารสาระสำคัญ หวังเป็นอย่างยิ่งว่าจุลสารฉบับนี้จะเกิดประโยชน์และเป็นอีกหนึ่งช่องทางที่จะใช้สื่อสารระหว่างกองทุนฯ กับสมาชิก และทำให้ทุกท่านได้ทราบถึงความก้าวหน้าของกองทุนพัฒนาบทบาทสตรีค่ะ

นางธนีสพร ตลอดพงษ์
บรรณาธิการ

- รู้จักกองทุนพัฒนาบทบาทสตรี.....๑
- วัตถุประสงค์กองทุนพัฒนาบทบาทสตรี.....๒
- กลไกการขับเคลื่อนกองทุนพัฒนาบทบาทสตรี.....๓
- ประเภทสมาชิกและวิธีการสมัครสมาชิก.....๔
- แบบฟอร์มใบสมัครสมาชิกและการตรวจสอบคุณสมบัติสมาชิก.....๕
- ประเภทเงินกองทุนพัฒนาบทบาทสตรี
ที่ให้สมาชิกขอรับการสนับสนุน.....๖
- หลักเกณฑ์พื้นฐานในการขอรับการสนับสนุน.....๗
- เอกสารประกอบการขอรับการสนับสนุน.....๘
- การยื่นขอรับการสนับสนุน.....๙
- การพ้นจากสภาพของสมาชิก.....๑๐
- ภาพกิจกรรม.....๑๑
- หมายเลขโทรศัพท์เจ้าหน้าที่.....๑๔



จุลสารกองทุนพัฒนาบทบาทสตรี
ฉบับที่ ๑ ประจำเดือน ตุลาคม ๒๕๕๙

บรรณาธิการที่ปรึกษา	นายเส่ง สิงห์โตทอง
บรรณาธิการ	นางธนีสพร ตลอดพงษ์
ผู้ช่วยบรรณาธิการ	นางสาวสุนิจ พิทักษ์ชาติ
กองบรรณาธิการ	นางสาวฟารีดีะ ปิริยะ
	นายพุทธิสาร ประสิทธิ์ชัย
	นางสาวสุพัตรา เลี้ยงพรม
ออกแบบรูปเล่ม/พิสูจน์ตัวอักษร	นางสาวปวีณา ปัญญามงคล
	นางสาวปวีณา ท่าสว่าง



สำนักงานกองทุนพัฒนาบทบาทสตรี
ศูนย์ราชการเฉลิมพระเกียรติ ๘๐ พรรษา
๕ ธันวาคม ๒๕๕๐ อาคารรัฐประศาสนภักดี ชั้น ๓
ถนนแจ้งวัฒนะ เขตหลักสี่ กรุงเทพฯ ๑๐๒๑๐
กลุ่มพัฒนาศักยภาพกองทุน งานเครือข่ายสัมพันธ์
โทร ๐๒ - ๑๔๑๓๐๖๓
รายละเอียดเพิ่มเติม www.womenfund.in.th



กองทุนพัฒนา บทบาทสตรี

มารู้จัก....

กองทุนพัฒนาบทบาทสตรี กันเถอะ !!



ความเป็นมา...

รัฐบาลมีนโยบายจัดตั้งกองทุนพัฒนาบทบาทสตรี เมื่อปีงบประมาณ พ.ศ. ๒๕๕๕ ภายใต้สำนักเลขาธิการนายกรัฐมนตรี ต่อมาคณะรักษาความสงบแห่งชาติ (คสช.) ได้มีมติเมื่อวันที่ ๒๙ กรกฎาคม ๒๕๕๗ ให้โอนย้ายกองทุนพัฒนาบทบาทสตรีมาอยู่กรมการพัฒนาชุมชนและนายกรัฐมนตรีเห็นชอบเมื่อวันที่ ๑๗ ธันวาคม ๒๕๕๗ ให้กรมการพัฒนาชุมชนดำเนินการขอจัดตั้งกองทุนที่มีวัตถุประสงค์เดียวกับกองทุนพัฒนาบทบาทสตรี พร้อมเสนอขอจัดตั้งงบประมาณรายจ่ายประจำปีงบประมาณ พ.ศ. ๒๕๕๙

เมื่อวันที่ ๒๓ มิถุนายน ๒๕๕๘... คณะรัฐมนตรีมีมติเห็นชอบให้จัดตั้งสำนักงานกองทุนพัฒนาบทบาทสตรี ขึ้นในกรมการพัฒนาชุมชน โดยกรมฯ ได้รับจัดสรรงบประมาณประจำปีงบประมาณ พ.ศ. ๒๕๕๙ จำนวน ๑๐๐ ล้านบาท (หนึ่งร้อยล้านบาทถ้วน) และต่อมาคณะรัฐมนตรีมีมติ เมื่อวันที่ ๑๒ เมษายน ๒๕๕๙ ให้ควมรวมกองทุนพัฒนาบทบาทสตรี สำนักเลขาธิการนายกรัฐมนตรี เข้ากับกองทุนพัฒนาบทบาทสตรี กรมการพัฒนาชุมชน โดยมีผลตั้งแต่วันที่ ๑ พฤษภาคม ๒๕๕๙ ซึ่งทำให้การบริหารกองทุนพัฒนาบทบาทสตรี อยู่ในความรับผิดชอบของกรมการพัฒนาชุมชน

กรมการพัฒนาชุมชนได้แต่งตั้งคณะกรรมการบริหารกองทุนพัฒนาบทบาทสตรี และผู้อำนวยการสำนักงานกองทุนพัฒนาบทบาทสตรี เพื่อบริหารกองทุนพัฒนาบทบาทสตรี ภายใต้พระราชบัญญัติการบริหารทุนหมุนเวียน พ.ศ. ๒๕๕๘ และข้อบังคับคณะกรรมการบริหารกองทุนพัฒนาบทบาทสตรี ว่าด้วยการบริหารกองทุนพัฒนาบทบาทสตรี พ.ศ. ๒๕๕๙

วัตถุประสงค์กองทุนพัฒนาบทบาทสตรี

๑. เป็นแหล่งเงินทุนหมุนเวียนดอกเบี้ยต่ำ ในการสร้างโอกาสให้สตรีเข้าถึงแหล่งเงินทุนสำหรับการลงทุนเพื่อพัฒนาอาชีพ สร้างงาน สร้างรายได้ หรือเสริมสร้างความเข้มแข็งทางด้านเศรษฐกิจให้แก่สตรีและองค์กรของสตรี
๒. เป็นแหล่งเงินทุนเพื่อการส่งเสริมบทบาทและพัฒนาศักยภาพสตรีและเครือข่ายสตรีในการเฝ้าระวังดูแลและแก้ไขปัญหาของสตรี การส่งเสริมและพัฒนาคุณภาพชีวิตของสตรี นำไปสู่การสร้างสวัสดิภาพ หรือสวัสดิการ เพื่อคุ้มครองและพิทักษ์สิทธิของสตรีและผู้ด้อยโอกาสอื่นๆ ในสังคม
๓. เป็นแหล่งเงินทุนเพื่อการส่งเสริม สนับสนุนการจัดกิจกรรมในการพัฒนาบทบาทสตรี การสร้างภาวะผู้นำ การพัฒนาองค์ความรู้ เพื่อเสริมสร้างความเข้มแข็งทางด้านสังคมให้แก่สตรีและองค์กรของสตรี
๔. เป็นแหล่งเงินทุนเพื่อสนับสนุนโครงการอื่นๆ ที่เป็นการแก้ไขปัญหาและพัฒนาสตรีตามที่คณะกรรมการ

กลไกการขับเคลื่อนกองทุนพัฒนาบทบาทสตรี

๑. คณะกรรมการบริหารกองทุนพัฒนาบทบาทสตรี (คกส.) ๑ คณะ
๒. คณะอนุกรรมการบริหารกองทุนพัฒนาบทบาทสตรีกรุงเทพมหานคร (อกส.กทม.) ๑ คณะ
๓. คณะอนุกรรมการบริหารกองทุนพัฒนาบทบาทสตรีระดับจังหวัด (อกส.จ.) ๗๖ คณะ
๔. คณะอนุกรรมการกลั่นกรองและติดตามการดำเนินงานกองทุนพัฒนาบทบาทสตรีอำเภอ (อกส.อ.) ๘๗๘ คณะ
๕. คณะทำงานขับเคลื่อนกองทุนพัฒนาบทบาทสตรีเขต (คณะทำงานขับเคลื่อนฯเขต) ๕๐ เขต
๖. คณะทำงานขับเคลื่อนกองทุนพัฒนาบทบาทสตรีจังหวัด/กรุงเทพมหานคร (คณะทำงานขับเคลื่อนฯจังหวัด/กรุงเทพมหานคร) ๗๗ คณะ
๗. คณะทำงานขับเคลื่อนกองทุนพัฒนาบทบาทสตรีตำบล/เทศบาล (ตามเขตพื้นที่องค์กรปกครองส่วนท้องถิ่น) (คณะทำงานขับเคลื่อนฯ ตำบล/เทศบาล)
๘. อาสาสมัครผู้ประสานงานกองทุนพัฒนาบทบาทสตรีหมู่บ้าน/ชุมชน (ตามเขตพื้นที่องค์กรปกครองส่วนท้องถิ่น) ซึ่งเป็นผู้แทนสมาชิกในหมู่บ้าน/ชุมชน ทุกแห่งทั่วประเทศ (อาสาสมัครกองทุนฯ)





กลไกการขับเคลื่อนกองทุนพัฒนาบทบาทสตรี

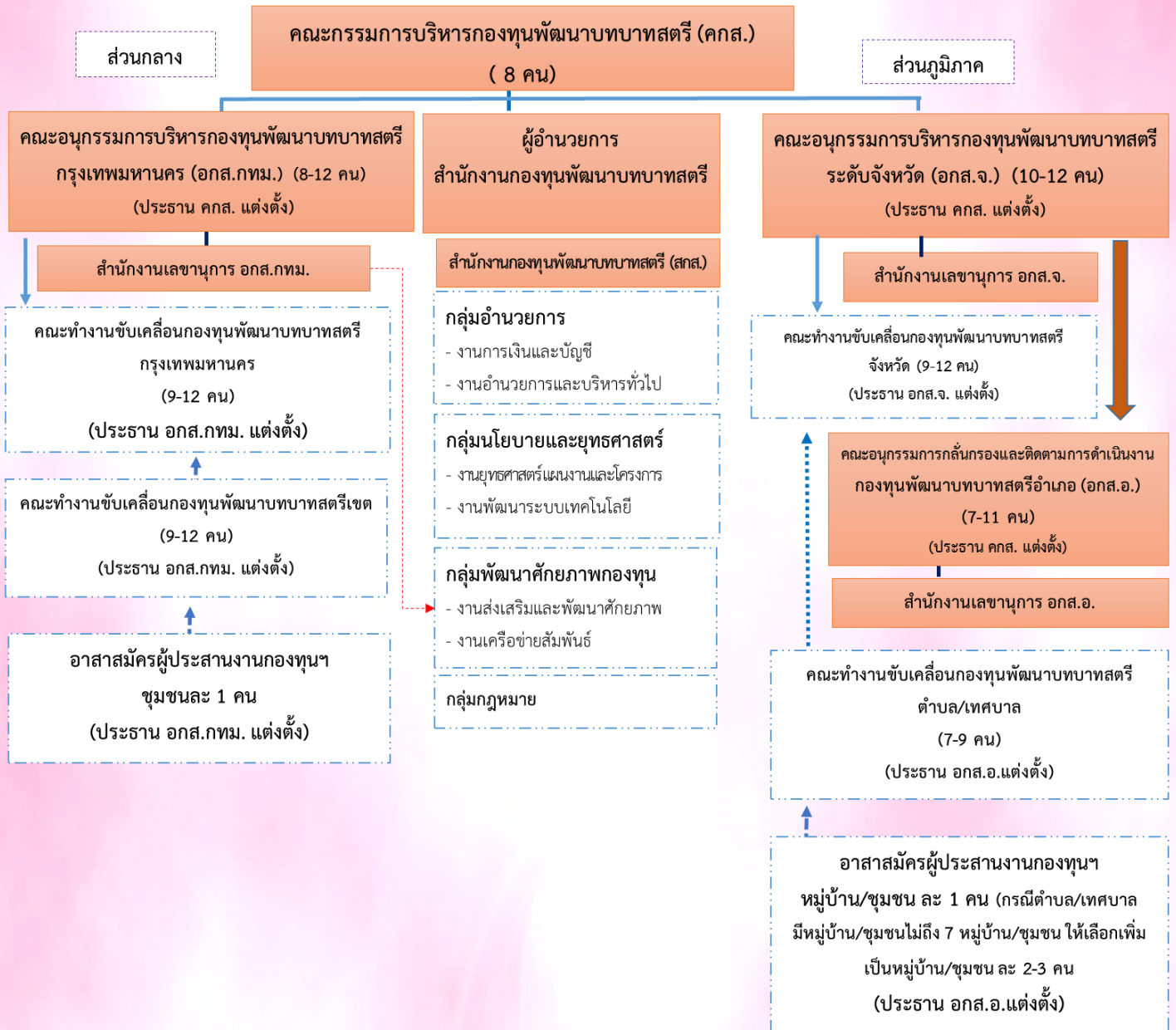

กองทุนพัฒนา
บทบาทสตรี
Thai Women Empowerment Funds

ประเภทสมาชิก

สมาชิกกองทุนพัฒนาบทบาทสตรี มี ๒ ประเภท ได้แก่

๑. ประเภทบุคคลธรรมดา คือ สตรีผู้มีสัญชาติไทย และมีอายุ ๑๕ ปีบริบูรณ์ขึ้นไป และได้ขึ้นทะเบียนเป็นสมาชิกกองทุนพัฒนาบทบาทสตรีแล้ว

๒. ประเภทองค์กรสตรี คือ มูลนิธิหรือสมาคมที่ทำงานด้านการพัฒนาสตรีที่เป็นนิติบุคคล หรือองค์กรสตรีที่ไม่เป็นนิติบุคคลที่มีหน่วยงานราชการรับรอง มีที่ตั้งอยู่ในท้องที่ตำบลหรือจังหวัดที่ขอขึ้นทะเบียนไม่น้อยกว่าหกเดือน มีผลงานเป็นที่ประจักษ์ และได้ขึ้นทะเบียนเป็นสมาชิกกองทุนพัฒนาบทบาทสตรีแล้ว

ช่องทางการสมัครสมาชิกมีช่องทางใดบ้าง...

๑. ประเภทบุคคลธรรมดา

วิธีที่ ๑ สมัครด้วยตนเอง

- สมัครด้วยตนเอง พร้อมแสดงบัตรประจำตัวประชาชน ยื่น ณ สำนักงานเลขาธิการคณะอนุกรรมการกลั่นกรองฯ อำเภอ สำนักงานกองทุนพัฒนาบทบาทสตรี

* กรณีอยู่ในพื้นที่กรุงเทพมหานคร

- สมัครด้วยตนเอง พร้อมแสดงบัตรประจำตัวประชาชน ต่อเจ้าหน้าที่ ณ สำนักงานเลขาธิการคณะอนุกรรมการบริหารกองทุนพัฒนาบทบาทสตรี กรุงเทพมหานคร สำนักงานกองทุนพัฒนาบทบาทสตรี ศูนย์ราชการเฉลิมพระเกียรติ ๘๐ พรรษา ๕ ธันวาคม ๒๕๕๐ อาคารรัฐประศาสนภักดี ชั้น ๓ ถนนแจ้งวัฒนะ เขตหลักสี่ กรุงเทพฯ ๑๐๒๑๐

วิธีที่ ๒ สมัครผ่านทางหน้าเว็บไซต์

www.womenfund.in.th 

วิธีที่ ๓ สมัครผ่านทางไปรษณีย์ลงทะเบียนตอบรับ

สมัครผ่านทางไปรษณีย์ลงทะเบียนตอบรับ พร้อมสำเนาบัตรประจำตัวประชาชนรับรองสำเนาถูกต้อง ส่งไปที่สำนักงานพัฒนาชุมชนอำเภอในเขตพื้นที่ของผู้ที่ต้องการจะสมัครสมาชิก

๒. ประเภทองค์กรสตรี

ให้ผู้ที่ต้องการสมัครสมาชิก ยื่นคำขอขึ้นทะเบียนเป็นสมาชิกด้วยตนเอง หรือสมัครผ่านทางไปรษณีย์ลงทะเบียนตอบรับ พร้อมด้วยเอกสารหลักฐาน*
กรณีพื้นที่จังหวัด

- ให้ยื่นเอกสาร ณ สำนักงานพัฒนาชุมชนจังหวัด ในเขตพื้นที่

กรณีอยู่ในพื้นที่กรุงเทพมหานคร

- ให้ยื่นเอกสาร ณ สำนักงานเลขาธิการคณะอนุกรรมการบริหารกองทุนพัฒนาบทบาทสตรี กรุงเทพมหานคร สำนักงานกองทุนพัฒนาบทบาทสตรี

ศูนย์ราชการเฉลิมพระเกียรติ ๘๐ พรรษา ๕ ธันวาคม ๒๕๕๐ อาคารรัฐประศาสนภักดี ชั้น ๓ ถนนแจ้งวัฒนะ เขตหลักสี่ กรุงเทพฯ ๑๐๒๑๐

หมายเหตุ : ในการยื่นคำขอโดยส่งทางไปรษณีย์ลงทะเบียนตอบรับ ให้ถือวันประทับตราของไปรษณีย์ เป็นวันที่ยื่นคำขอเป็นสมาชิก



การตรวจสอบคุณสมบัติของผู้ขอขึ้นทะเบียนเป็นสมาชิก และการพิจารณารับขึ้นทะเบียนเป็นสมาชิก

๑. สมาชิกประเภทบุคคลธรรมดา

ให้สำนักงานเลขาธิการคณะกรรมการกฤษฎีกาและติดตามการดำเนินงานกองทุนพัฒนาบทบาทสตรี อำเภอดงหลวงตรวจสอบความถูกต้องถึงคุณสมบัติของผู้ที่ประสงค์จะขอขึ้นทะเบียนเป็นสมาชิก เมื่อเห็นว่าถูกต้องแล้ว ให้ประกาศรายชื่อบุคคลแล้วรายงานข้อมูลสมาชิกให้จังหวัด และจังหวัดสรุปรายงานผลให้สำนักงานกองทุนพัฒนาบทบาทสตรี (สกส.)

๒. สมาชิกประเภทองค์กร

ให้สำนักงานเลขาธิการคณะกรรมการบริหารกองทุนพัฒนาบทบาทสตรีระดับจังหวัด ตรวจสอบความถูกต้องถึงคุณสมบัติของผู้ที่ประสงค์จะขอขึ้นทะเบียนเป็นสมาชิก และประกาศรายชื่อบุคคลแล้วแจ้งให้สำนักงานกองทุนพัฒนาบทบาทสตรี กรมการพัฒนาชุมชนทราบ

หมายเหตุ : สำหรับกรุงเทพมหานคร ให้สำนักงานเลขาธิการคณะกรรมการบริหารกองทุนพัฒนาบทบาทสตรี กรุงเทพมหานคร ตรวจสอบคุณสมบัติ และประกาศรายชื่อบุคคลทั้ง ๒ ประเภท

★ **แบบฟอร์มใบสมัครสมาชิกประเภทองค์กร** ★

★ **แบบฟอร์มใบสมัครสมาชิกประเภทบุคคลธรรมดา** ★

ใบสมัครลงทะเบียนเป็นสมาชิกกองทุนพัฒนาบทบาทสตรี (ประเภทบุคคล)

ข้อมูลส่วนตัวประชาชน
 ชื่อ นาม/นางสาว _____ นามสกุล _____
 วันเดือนปีเกิด วันที่ _____ เดือน _____ ปี พ.ศ. _____ อายุ _____ ปี
 เลขที่บัตรประชาชน _____

ข้อมูลที่อยู่ขณะลงทะเบียน
 บ้านเลขที่ _____ ถนน _____ ซอย _____ จังหวัด _____
 อำเภอ/เขต _____ ตำบล/แขวง _____ หมู่บ้าน _____ หมู่ที่ _____
 โทรศัพท์บ้าน : _____ โทรศัพท์มือถือ : _____
 โทรศัพท์ทำงาน : _____ E-mail : _____

ข้อมูลทั่วไป
๑. ระดับการศึกษา
 ๑. ไม่ได้รับการศึกษา ๒. ประถมศึกษา ๓. มีธยมศึกษาตอนต้น
 ๔. มีธยมศึกษาตอนปลาย/มจร. ๕. ปริญญาตรี ๖. อื่น ๆ ระบุ _____
๒. สถานภาพ (กรณีมีบุตร จำนวนบุตร/ธิดา _____ คน : เป็นหญิง _____ คน เป็นชาย _____ คน)
 ๑. โสด ๒. สมรสอยู่ด้วยกัน ๓. สมรสแยกกันอยู่ ๔. หย่าร้าง ๕. หย่า
๓. อาชีพ
 ๑. ไม่ได้ประกอบอาชีพแม่บ้าน ๒. รับจ้าง ๓. เกษตรกรรม ๔. ค้าขาย
 ๕. รับราชการ/รัฐวิสาหกิจ ๖. อื่น ๆ ระบุ _____
๔. รายได้ต่อเดือน
 ๑. ต่ำกว่า ๕,๐๐๐ บาท ๒. ๕,๐๐๑ - ๑๐,๐๐๐ บาท ๓. ๑๐,๐๐๑ - ๑๕,๐๐๐ บาท
 ๔. ๑๕,๐๐๑ - ๒๐,๐๐๐ บาท ๕. ตั้งแต่ ๒๐,๐๐๑ บาท ขึ้นไป
๕. สถานภาพการเป็นสมาชิกกลุ่ม/องค์กร
 ๑. ไม่ได้เป็นสมาชิกกลุ่ม/องค์กรใด ๆ ๒. เป็นสมาชิก ระบุ กลุ่ม/องค์กร/มูลนิธิ _____
๖. ปัญหาความเดือดร้อน
 ๑. ขาดโอกาส ไม่มีอาชีพ ๒. รายได้ไม่เพียงพอต่อการดำรงชีพเนื่องจากครอบครัว
 ๓. ขาดการศึกษา/ขาดการพัฒนาทักษะ ๔. อื่น ๆ ระบุ _____
๗. ท่านประสงค์ให้เงินกองทุนสามารถช่วยพัฒนาบทบาทและอาชีพสตรีในด้านใดมากที่สุด (เลือกได้มากกว่า ๑ ข้อ)
 ๑. ด้านสุขภาพ ๒. ด้านการศึกษา ๓. ด้านการมีอาชีพ ระบุ _____
 ๔. การให้ความช่วยเหลือด้าน ระบุ _____
 ๕. ต้องการช่วยด้านบริการด้าน ระบุ _____

สามารถสมัครผ่านเว็บไซต์ได้ที่ <http://womenfund.in.th>
 ลงชื่อ _____ ผู้สมัคร
 (_____)
 วันที่ _____ เดือน _____ พ.ศ. _____

หมายเหตุ ให้แสดงเอกสารชื่อโครงการราชการ (บัตรประชาชนตัวประชาชน) ต่อเจ้าหน้าที่ในวันสมัคร

ใบสมัครลงทะเบียนเป็นสมาชิกกองทุนพัฒนาบทบาทสตรี (ประเภทองค์กรสตรี)

สมาชิกลำดับที่ _____ พ.ศ. _____

() องค์กรสตรีที่เป็นนิติบุคคล () องค์กรสตรีที่ไม่เป็นนิติบุคคล

องค์กรสตรีที่เป็นนิติบุคคล	องค์กรสตรีที่ไม่เป็นนิติบุคคล
๑. ชื่อ มูลนิธิ/สมาคม _____	๑. ชื่อองค์กร _____
๒. จดทะเบียนองค์กร เมื่อ วันที่ _____ เดือน _____ พ.ศ. _____	๒. มีประกาศ/คำสั่งแต่งตั้ง เมื่อ วันที่ _____ เดือน _____ พ.ศ. _____ หมดวาระ วันที่ _____ เดือน _____ พ.ศ. _____
๓. เลขทะเบียนสมาชิกองค์กร เลขที่ _____	๓. หนังสือรับรองที่ออกจากหน่วยงานราชการ หนังสือ เลขที่ _____ ลงวันที่ _____ เดือน _____ พ.ศ. _____
๔. จำนวนสมาชิกองค์กร ๔.๑ สมาชิกเป็นองค์กร จำนวน _____ องค์กร ๔.๒ สมาชิกประเภทบุคคล จำนวน _____ คน	
๕. จำนวนคณะกรรมการบริหาร จำนวน _____ คน แยกเป็น หญิง _____ คน ชาย _____ คน ประธานคณะกรรมการบริหารองค์กร ชื่อ - สกุล _____ ที่อยู่ บ้านเลขที่ _____ หมู่บ้าน _____ หมู่ที่ _____ ถนน _____ ซอย _____ ตำบล/แขวง _____ อำเภอ/เขต _____ จังหวัด _____ รหัสไปรษณีย์ _____ โทรศัพท์ _____ E-mail address : _____	
๖. สถานที่ตั้งขององค์กร เลขที่ _____ หมู่บ้าน _____ หมู่ที่ _____ ซอย _____ ตำบล/แขวง _____ อำเภอ/เขต _____ จังหวัด _____ รหัสไปรษณีย์ _____ โทรศัพท์ _____ โทรสาร _____ E-mail address : _____	

ประเภทเงินกองทุนพัฒนาบทบาทสตรีที่ให้สมาชิกขอรับการสนับสนุน

๑. ประเภทเงินทุนหมุนเวียน (เงินกู้)

เงินทุนหมุนเวียน หมายความว่า เงินทุนให้กู้แก่สมาชิกตามโครงการที่ได้รับการสนับสนุนจากกองทุนเพื่อการประกอบอาชีพ การสร้างงาน การสร้างรายได้ หรือการเสริมสร้างความเข้มแข็งทางเศรษฐกิจ

๒. ประเภทเงินอุดหนุน (ทุนให้เปล่า)

เงินอุดหนุน หมายความว่า เงินทุนตามโครงการที่ได้รับการสนับสนุนจากกองทุนเพื่อการส่งเสริมบทบาทและพัฒนาศักยภาพสตรีและเครือข่าย การส่งเสริมสนับสนุนการจัดกิจกรรมในการพัฒนาบทบาทสตรี และการสนับสนุนโครงการที่แก้ไขปัญหาและพัฒนาสตรี



คุณสมบัติของผู้ขอรับการสนับสนุนเงินกองทุนพัฒนาบทบาทสตรี

• ประเภทเงินทุนหมุนเวียน (เงินกู้)

- (1) เป็นสมาชิกประเภทบุคคลธรรมดา ซึ่งรวมตัวกันตั้งแต่ห้าคนขึ้นไป หรือสมาชิกประเภทองค์กรสตรี
- (2) มีภูมิลำเนาหรือถิ่นที่อยู่ หรือสถานที่ทำงาน ตั้งอยู่ในท้องที่ที่ยื่นแบบขอรับการสนับสนุนไม่น้อยกว่าหกเดือน
- (3) มีการดำเนินงานหรือมีผลงานเกี่ยวข้องกับอาชีพที่ขอรับการสนับสนุน
- (4) ไม่เป็นผู้มีประวัติเสื่อมเสียและขาดวินัยทางการเงิน

• ประเภทเงินอุดหนุน (เงินทุนให้เปล่า)

- (1) สมาชิกประเภทองค์กรสตรี
- (2) มีสถานที่ทำงาน หรือสำนักงานใหญ่ตั้งอยู่ในท้องที่ที่ยื่นแบบขอรับการสนับสนุนไม่น้อยกว่า ๖ เดือน

หลักเกณฑ์พื้นฐานในการขอรับการสนับสนุน

ประเภทเงินทุนหมุนเวียน (เงินกู้)

- (๑) เป็นโครงการเพื่อพัฒนาอาชีพ การสร้างงาน การสร้างรายได้ หรือการเสริมสร้างความเข้มแข็งทางด้านเศรษฐกิจให้แก่สตรีและองค์กรของสตรีเป็นสำคัญ
- (๒) เป็นโครงการที่ตอบสนองยุทธศาสตร์ การดำเนินงานกองทุนพัฒนาบทบาทสตรี
- (๓) เป็นโครงการที่มีผลการดำเนินงานหรือผ่านการฝึกอาชีพมาก่อน
- (๔) มีวงเงินไม่เกินโครงการละสองแสนบาท โดยมีอัตราดอกเบี้ยร้อยละสามต่อปี
- (๕) กำหนดระยะเวลาการผ่อนชำระคืนไม่เกินสองปี และต้องชำระคืนอย่างน้อยปีละสองงวด
- (๖) เป็นโครงการที่ไม่ก่อให้เกิดความเสียหายต่อสิ่งแวดล้อมในชุมชนหรือต่อความสงบเรียบร้อยของประชาชน

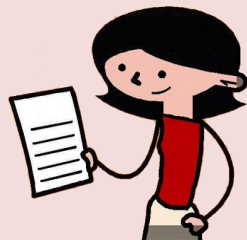

ประเภทเงินอุดหนุน (ทุนให้เปล่า)

- (1) เป็นโครงการที่ใช้จ่ายตามวัตถุประสงค์ของกองทุนตามข้อบังคับคณะกรรมการบริหารกองทุนพัฒนาบทบาทสตรี ว่าด้วยการบริหารกองทุนพัฒนาบทบาทสตรี พ.ศ. 2559 ข้อ 5 (2) (3) (4)
- (2) เป็นโครงการที่ตอบสนองยุทธศาสตร์ การดำเนินงานกองทุนพัฒนาบทบาทสตรี
- (3) ไม่เป็นโครงการประเภทเงินทุนหมุนเวียน
- (4) เป็นโครงการที่มีวงเงินไม่เกินสองแสนบาท กรณีวงเงินเกินสองแสนบาทให้ อกส.จ. และ อกส.กทม. แล้วแต่กรณีพิจารณาให้ความเห็นชอบแล้วเสนอต่อ กกส. เพื่อพิจารณาอนุมัติ
- (5) เป็นโครงการที่ไม่ได้รับเงินสนับสนุนจากหน่วยงานอื่น กรณีเป็นโครงการที่บูรณาการร่วมกับหน่วยงานอื่นต้องระบุรายการและแหล่งที่มาของงบประมาณให้ชัดเจน
- (6) เป็นโครงการที่ไม่ก่อให้เกิดความเสียหายต่อสิ่งแวดล้อมในชุมชน หรือต่อความสงบเรียบร้อยของประชาชน

เอกสารประกอบการขอรับการสนับสนุน



ประเภทเงินทุนหมุนเวียน (เงินกู้)

- ๑) แบบเสนอโครงการขอรับการสนับสนุน
เงินกองทุนพัฒนาบทบาทสตรี
ประเภทเงินทุนหมุนเวียน (เงินกู้)
- ๒) เอกสารประกอบการขอกู้

๒.๑ กรณีสมาชิกประเภทบุคคลธรรมดา

- (๑) สำเนาบัตรประจำตัวประชาชนของ
ผู้แทนกลุ่ม (ผู้กู้หลัก) และผู้กู้ร่วม
รวมไม่น้อยกว่า ๕ คน

(กรณีที่อยู่ไม่ตรงกับบัตรประจำตัวประชาชนให้กรอกที่อยู่
ปัจจุบันไว้กับสำเนาบัตรประจำตัวประชาชน (รับรอง
สำเนา))

- (๒) ภาพถ่ายผลงานที่ผ่านมา (ถ้ามี)
- (๓) แบบอื่นๆ ตามที่ อกส.จ./อกส.กทม.
กำหนด

๒.๒ กรณีสมาชิกประเภทองค์กรสตรี

- (๑) บันทึกการประชุมขององค์กร
- (๒) หนังสือมอบอำนาจให้ทำการแทน
ในการยื่นเสนอโครงการ

(กรณี องค์กรที่ไม่ใช่นิติบุคคล ให้ประธานขององค์กร
สตรีเท่านั้นมีอำนาจในการยื่นเสนอโครงการ)

- (๓) สำเนาบัตรประจำตัวประชาชน
ของผู้แทน

(กรณีที่อยู่ไม่ตรงกับบัตรประจำตัวประชาชน
ให้กรอกที่อยู่ปัจจุบันไว้กับสำเนาบัตรประจำตัวประชาชน
(รับรองสำเนา))

- (๔) ภาพถ่ายผลงานที่ผ่านมา (ถ้ามี)
- (๕) แบบอื่น ๆ ตามที่ อกส.จ./อกส.กทม.
กำหนด

ประเภทเงินอุดหนุน (ทุนให้เปล่า)

- ๑) แบบเสนอโครงการขอรับการสนับสนุน
เงินกองทุนพัฒนาบทบาทสตรี
ประเภทงบอุดหนุน (ทุนให้เปล่า)
- ๒) เอกสารประกอบการขอรับการสนับสนุน
 - (๑) บันทึกการประชุมขององค์กร
 - (๒) หนังสือมอบอำนาจให้ทำการแทนในการยื่นเสนอโครงการ
(กรณี องค์กรที่ไม่ใช่นิติบุคคล ให้ประธานขององค์กร
สตรี+กรรมการ ๔ ราย

มีอำนาจในการยื่นเสนอโครงการ)

- (๓) สำเนาบัตรประจำตัวประชาชน
ของผู้แทน

(กรณีที่อยู่ไม่ตรงกับบัตรประจำตัวประชาชนให้กรอกที่อยู่
ปัจจุบันไว้กับสำเนาบัตรประจำตัวประชาชน (รับรองสำเนา))

- (๔) ภาพถ่ายผลงานที่ผ่านมา (ถ้ามี)
- (๕) แบบอื่น ๆ ตามที่ อกส.จ /อกส.กทม.
กำหนด



การยื่นขอรับการสนับสนุน

ประเภทเงินทุนหมุนเวียน (เงินกู้)

➤ สมาชิกบุคคลธรรมดา

และสมาชิกประเภทองค์กรสตรี

ให้ยื่นแบบเสนอโครงการ ณ ที่ทำการ

คณะทำงานขับเคลื่อนฯ ตำบล/เทศบาลใน

พื้นที่ตั้งของผู้ขอ

กรณี ที่สมาชิกบุคคลธรรมดา มีผู้เสนอโครงการอยู่คนละพื้นที่ ให้ยื่นเสนอโครงการตามที่อยู่ของผู้แทนกลุ่มเป็นหลัก

กรณี สมาชิกประเภทองค์กรสตรีให้ยื่นเสนอโครงการตามเขตพื้นที่ตั้งของสำนักงานองค์กรนั้น

สำหรับ กรุงเทพมหานคร ให้ยื่น ณ

สำนักงานคณะทำงานขับเคลื่อนฯ เขต

(ตามที่ประกาศไว้)

ประเภทเงินอุดหนุน (ทุนให้เปล่า)

➤ สมาชิกประเภทองค์กรสตรี

กรณี ที่เป็นโครงการที่ดำเนินการในภาพรวมของหมู่บ้าน ตำบล หรือ อำเภอ ให้ยื่น ณ สำนักงานเลขานุการ อกส.อ. (สำนักงานพัฒนาชุมชนอำเภอ)

กรณี เป็นโครงการที่ดำเนินการในภาพรวมของจังหวัด ให้ยื่น ณ สำนักงานเลขานุการ อกส.จ. (สำนักงานพัฒนาชุมชนจังหวัด)

สำหรับ กรุงเทพมหานคร ให้ยื่น ณ สำนักงานเลขานุการ อกส.กทม. (สำนักงานกองทุนพัฒนาบทบาทสตรี)



การพ้นจากสภาพของสมาชิก

๑. สมาชิกประเภทบุคคลธรรมดา จะพ้นจากสมาชิกภาพของสมาชิกในกรณีดังต่อไปนี้

- (๑) ตาย
- (๒) ลาออก โดยในพื้นที่จังหวัดให้ยื่นที่สำนักงานเลขานุการคณะกรรมการก้นกรองและติดตามการดำเนินงานกองทุนพัฒนาบทบาทสตรีอำเภอ สำหรับกรุงเทพมหานครให้ยื่นที่สำนักงานกองทุนพัฒนาบทบาทสตรี กรมการพัฒนาชุมชน
- (๓) คณะอนุกรรมการบริหารกองทุนพัฒนาบทบาทสตรีระดับจังหวัด/กรุงเทพมหานคร มีมติให้ออกด้วยคะแนนเสียงสองในสามของกรรมการที่มาประชุม เนื่องจากมีพฤติกรรมทำให้เกิดความเสียหายแก่กองทุน
- (๔) ผู้ที่พ้นจากสมาชิกภาพตามข้อ (๒) และ ข้อ (๓) อาจยื่นคำขอขึ้นทะเบียนเป็นสมาชิกใหม่ได้ แต่ทั้งนี้จะต้องเป็นผู้ที่พ้นจากสมาชิกภาพของสมาชิกมาแล้วไม่น้อยกว่าหกเดือน

๒. สมาชิกประเภทองค์กร จะพ้นจากสมาชิกภาพของสมาชิกในกรณีดังต่อไปนี้

- (๑) เมื่อองค์กรสตรีมีเหตุต้องเลิก
- (๒) เมื่อองค์กรสตรีไม่ได้ดำเนินกิจการติดต่อกันเกินกว่าหนึ่งปี
- (๓) ลาออก และคณะอนุกรรมการบริหารกองทุนพัฒนาบทบาทสตรีระดับจังหวัด/กรุงเทพมหานครมีมติอนุมัติให้ออก
- (๔) คณะอนุกรรมการบริหารกองทุนพัฒนาบทบาทสตรีระดับจังหวัด/กรุงเทพมหานคร มีมติให้ออกด้วยคะแนนเสียงสองในสามของกรรมการที่มาประชุม เนื่องจากมีพฤติกรรมทำให้เกิดความเสียหายแก่กองทุน
- (๕) องค์กรสตรีที่พ้นจากสมาชิกภาพตามข้อ (๓) และ ข้อ (๔) อาจยื่นคำขอขึ้นทะเบียนเป็นสมาชิกใหม่ได้ แต่ทั้งนี้จะต้องเป็นองค์กรสตรีที่พ้นจากสมาชิกภาพของสมาชิกมาแล้วไม่น้อยกว่าหกเดือน



ภาพกิจกรรม

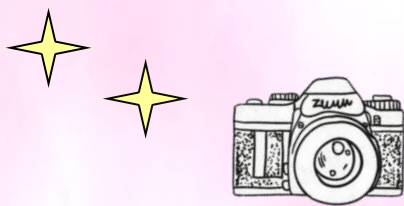

วันที่ ๑๑ ตุลาคม ๒๕๕๙ เวลา ๑๑.๐๐ น.

นายเส่ง สิงห์โตทอง ผู้อำนวยการสำนักงานฯ ให้เกียรติเป็นประธาน ในพิธีสวดพุทธมนต์โพชฌังคปริตร ๙ จบ ถวายพระบาทสมเด็จพระเจ้าอยู่หัว ภูมิพลอดุลยเดช เพื่อให้ทรงหายจากพระอาการประชวร โดยมีข้าราชการและเจ้าหน้าที่ กองทุนพัฒนาบทบาทสตรีเข้าร่วมกิจกรรมดังกล่าว จำนวน ๖๔ คน สำหรับ การจัดกิจกรรมครั้งนี้ ได้ดำเนินการ ณ ลานอเนกประสงค์ หน้าสำนักงานกองทุนพัฒนาบทบาทสตรี กรมการพัฒนาชุมชน ชั้น ๓ อาคารรัฐประศาสนภักดี ศูนย์ราชการเฉลิมพระเกียรติฯ ถนนแจ้งวัฒนะ เขตหลักสี่ กรุงเทพมหานคร

ภาพกิจกรรม

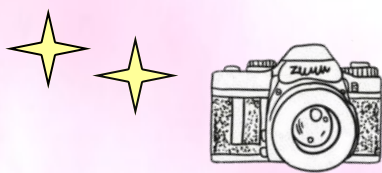

วันที่ ๓๐ กันยายน ๒๕๕๙ เวลา ๑๑.๐๐ น.

นายเส่ง สิงห์โตทอง ผู้อำนวยการสำนักงานฯ พร้อมด้วยคณะข้าราชการ และลูกจ้างกองทุนพัฒนาบทบาทสตรี เข้าร่วมงาน ๑ ตุลาคม ๒๕๕๙ วันคล้ายวันก่อตั้งกรมการพัฒนาชุมชน ณ ห้องประชุม ๓๐๐๓ ชั้น ๓ กรมการพัฒนาชุมชน โดยมี นายอภิชาติ โตดิลกเวชช์ ให้เกียรติเป็นประธานในพิธี พร้อมด้วยคณะผู้บริหาร ข้าราชการ เจ้าหน้าที่ และลูกจ้าง กรมการพัฒนาชุมชนส่วนกลาง ร่วมทำบุญในงานครั้งนี้ด้วย

ภาพกิจกรรม

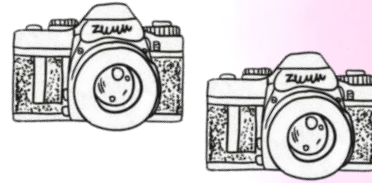

วันที่ ๑๗ ตุลาคม ๒๕๕๙ เวลา ๑๐.๐๐ น.

นายเส่ง สิงห์โตทอง นำคณะข้าราชการ และลูกจ้างกองทุนพัฒนาบทบาทสตรีส่วนกลาง ลงนามถวายความอาลัย แต่พระบาทสมเด็จพระปรมินทรมหาภูมิพลอดุลยเดช มหิตลาธิเบศรรามาธิบดี จักรีนฤพดินทร์ สยามมินทราธิราช บรมนาถบพิตร ณ บริเวณหน้าห้องศูนย์ข้อมูลข่าวสารกรมการพัฒนาชุมชน ชั้น ๕ กรมการพัฒนาชุมชน ศูนย์ราชการฯ ถ.แจ้งวัฒนะ กรุงเทพฯ

รายชื่อและหมายเลขโทรศัพท์ผู้รับผิดชอบเขตตรวจราชการในการติดตามงาน
กลุ่มพัฒนาศักยภาพกองทุน ทั้ง ๑๘ เขตตรวจ

๑. นายพุทธิสาร ประสิทธิ์ชัย ชื่อเล่น เต้ หมายเลขโทรศัพท์ ๐๙๕ - ๕๖๓๙๓๙๓
รับผิดชอบเขตตรวจที่ ๑,๒,๖,๑๑,๑๒
๒. นางสาวเมรินทร์ รัชชนะธรรม ชื่อเล่น น้ำ หมายเลขโทรศัพท์ ๐๘๔ - ๙๔๖๖๒๕๖
รับผิดชอบเขตตรวจที่ ๑,๒,๖,๘,๑๖
๓. นางสาวจันทร์สุดา เกตุแก้ว ชื่อเล่น ปุ้ย หมายเลขโทรศัพท์ ๐๙๑ - ๗๓๔๙๙๗๔
รับผิดชอบเขตตรวจที่ ๓,๕,๗,๑๐,๑๓,๑๔,๑๕,๑๗
๔. นางสาวพาริตะ ปิริยะ ชื่อเล่น ดีะ หมายเลขโทรศัพท์ ๐๖๑ - ๒๑๔๘๐๗๙
รับผิดชอบเขตตรวจที่ ๓,๔,๗,๑๓,๑๕
๕. นางสาวปวีณา ปัญญามงคล ชื่อเล่น แพท หมายเลขโทรศัพท์ ๐๘๕ - ๔๖๑๒๒๖๒
รับผิดชอบเขตตรวจที่ ๕,๑๐,๑๔,๑๗
๖. นางสาวปวีณา ทำสว่าง ชื่อเล่น โบว์ หมายเลขโทรศัพท์ ๐๙๒ - ๒๕๓๗๗๐๕
รับผิดชอบเขตตรวจที่ ๘,๙,๑๔,๑๖,๑๘

สอบถามข้อมูลเพิ่มเติมได้นะคะ

